

**Asociación Agencia de Desarrollo Económico
Local de Chalatenango**



**Currículum
Institucional**

INDICE

TABLA DE CONTENIDO	PAG.
Antecedentes.....	2
Información General.....	3
Objetivos institucionales.....	4
Estructura organizativa	5
Instituciones Miembros de ADEL.....	6
Junta Directiva y Funciones.....	7-9
Principales Áreas y Ejes de Trabajo.....	9
Territorio de Intervención.....	10
Espacios en los que ADEL participa.....	10-11
Principales proyectos ejecutados.....	12-14

I- ANTECEDENTES.

ADEL Chalatenango fue fundada como organización de derecho privado, apolítica y sin fines de lucro, en mayo de 1993 después del conflicto armado, que culminó en 1992 con la firma de los Acuerdos de Paz, producto de la iniciativa de los diferentes actores locales involucrados en el desarrollo departamental, ante la necesidad de contar con un mecanismo de concertación para el desarrollo económico en uno de los territorios del País más polarizados y afectados por el conflicto armado.

La ADEL es un proceso complejo de construcción de una alternativa para el desarrollo económico local con perspectiva social, para los sectores marginados, en una región del país con economía de subsistencia, con altos índices de pobreza y desempleo, y el medio ambiente deteriorado. En su constitución contó con el apoyo del Programa para Desplazados, Refugiados y Repatriados (PRODERE) de las Naciones Unidas.

Originalmente fue constituida bajo la figura de FUNDACION SIN FINES DE LUCRO; posteriormente en año de 1999 por acuerdo de Asamblea General de miembros, se reformó sus estatutos para adecuarlos a la Ley de Asociaciones y Fundaciones Sin Fines de Lucro. En este mismo acto y con motivo de adecuarse a la realidad del trabajo institucional actual, se acordó transformar su naturaleza jurídica de FUNDACION AGENCIA DE DESARROLLO ECONOMICO LOCAL DE CHALATENANGO por la de ASOCIACION AGENCIA DE DESARROLLO ECONOMICO LOCAL DE CHALATENANGO que se denominará: “Asociación” o “ADEL”. Su nueva personería jurídica se le otorgo por Decreto ejecutivo numero 96, de fecha 21 de junio del 2013 y publicado en el Diario Oficial el 16 de julio del 2013.

II- INFORMACION GENERAL

Nombre de la Institución: Asociación Agencia de Desarrollo Económico Local (ADEL Chalatenango).

Presidente y Representante Legal: Carlos Enrique Recinos Escobar

Director Ejecutivo: Kristian Antonio Moran Martínez

Figura Legal: Asociación Sin Fines de Lucro

Fecha de fundación: 18 de mayo de 1993.

Área de intervención geográfica: Departamento de Chalatenango

Nacionalidad: Salvadoreña

Dirección Oficial: Calle Miguel Plácido Peña, entre 5º y 7º Av. Norte Barrio Las Flores, Chalatenango.

Número de Teléfono: (503) 2335-2599 y (503) 2334-2438

Número de Fax: (503)2335-2599

Dirección e-mail: adelchalate@yahoo.es

Página WEB: www.adelchalatenango.org.sv

VISION

Constituirnos en la organización referente del desarrollo económico en el departamento de Chalatenango, mediante el fomento y promoción de la cultura empresarial, ambiental y de equidad de género, fortaleciendo las capacidades de la población, como entes autogestionarios, de su propio desarrollo.

MISION

Promover el Desarrollo Humano con perspectiva de Género en armonía con el medio ambiente, a través de la creación y fortalecimiento de empresas autogestionarias, sostenibles y sustentables, de la población prioritariamente de menores ingresos en el departamento de Chalatenango.

III- OBJETIVOS INSTITUCIONALES

General

Contribuir a establecer las bases y potenciar el desarrollo económico autogestionario, integrado y equilibrado, para mejorar la calidad de vida de la población del departamento de Chalatenango.

Específicos

- Apoyar la creación y fortalecimiento de empresas rentables orientadas al desarrollo equilibrado del departamento, priorizando los sectores económicamente desprotegidos.
- Gestionar, negociar y canalizar recursos financieros y técnicos para la implementación de proyectos con perspectiva de género y en armonía con el medio ambiente e integradas a una visión de desarrollo vinculados con el marco de integración económico productivo nacional.
- Implementar acciones económicas, financieras, que coadyuven a la autosostenibilidad de la fundación, a fin de garantizar su acción en el tiempo.

ESTRUCTURA ORGANIZATIVA

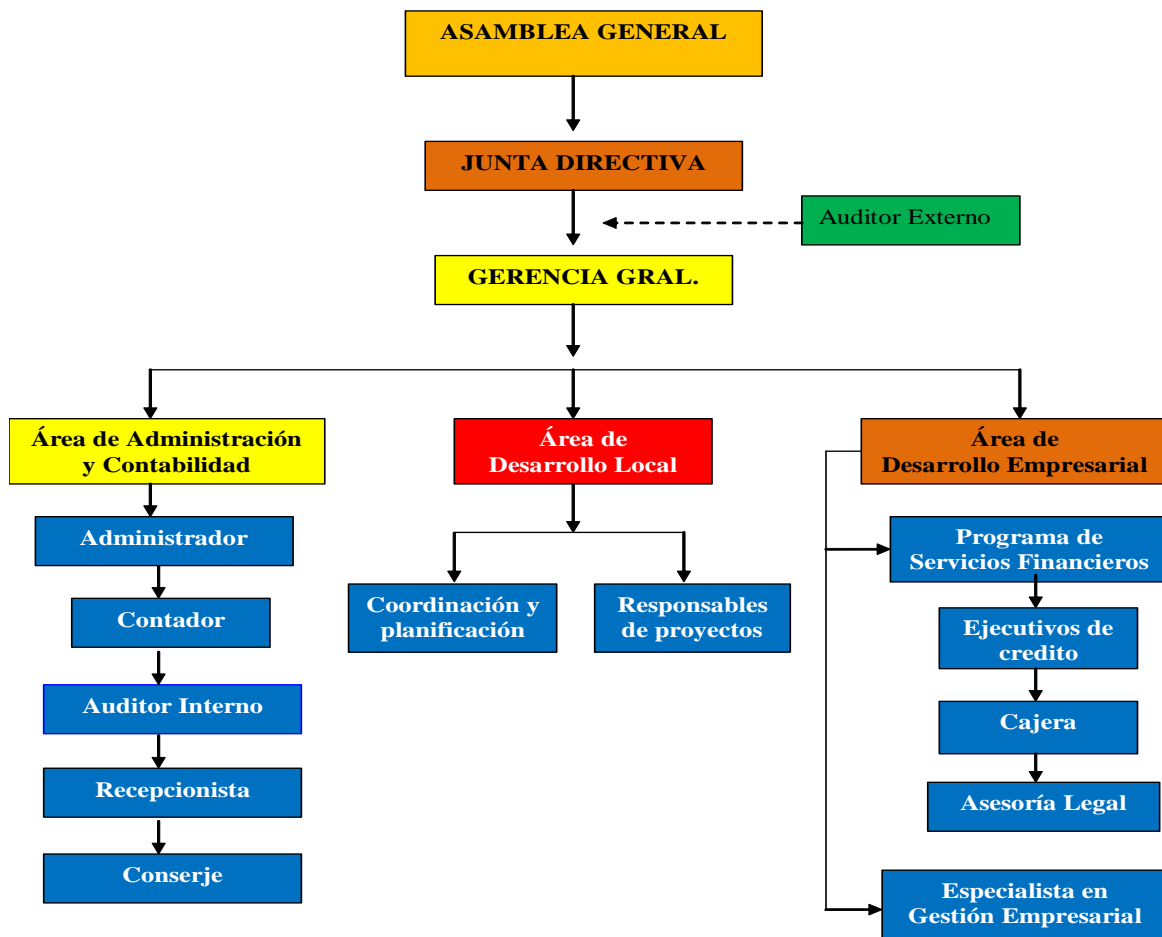

No.	NOMBRE	CARGO
A	AREA DE ADMINISTRACION	
1	Kristian Antonio Moran	Gerente General
2	Néstor Stanley Serrano Fuentes	Contador
3	Mayra Dalila Mejía Martínez	Administradora y Auditor interno
4	Ana Yolanda Rivera	Recepcionista
5	Manuel de Jesús Díaz Cevallos	Conserje
	AREA DE CREDITOS	
	Kristian Antonio Moran	Coordinador de Área
6	Juan Gerardo Alfaro	Ejecutivo de créditos
7	José Domingo Martínez	Ejecutivo de créditos
8	Juan Miguel Gómez Rivera	Ejecutivo de créditos
9	Ana María Alberto	Cajera
10	Juan Miguel Guevara	Recuperador
	AREA DE DESARROLLO LOCAL	
	Kristian Antonio Moran	Coordinador de Área
11	Rolando Antonio Coreas Cándido	Responsable de proyecto
12	Nelson Manuel López Mena	Responsable de proyecto

V- INSTITUCIONES MIEMBROS QUE CONFORMAN ADEL CHALATENANGO

EMPRESA PRIVADA

- *AGRINGA, SA DE CV: Agroindustrias Ganaderas Sociedad Anónima de Capital Variable.*
- SOSTAMAG EL ITALIANO DE RL: Sociedad Cooperativa de Servicios y Maquinaria Agrícola El Italiano de Responsabilidad Limitada.
- EL RENACER DE RL: Asociación Cooperativa de Producción Agrícola y Forestal.
- ACOPEBBA: Asociación Comunal Pesquera Santa Bárbara.
- ACOPEQ: Asociación Comunal Pesquera Quitasol.
- ACOPELCO: Asociación Comunal Pesquera El Cobano.
- ACOBRILA: Asociación Comunal Pesquera Brisas del Lago.

SECTOR GREMIOS

- ANTA: Asociación Nacional de Trabajadores Agropecuarios.
- CONAMUS: Coordinadora Nacional de la Mujer Salvadoreña.

SECTOR ONG´S

- CORDES: Fundación para la Cooperación al Desarrollo Comunitario de El Salvador.
- FUNPROCOOP: Fundación Promotora de Cooperativas.
- REDES: Fundación Salvadoreña para la Reconstrucción y el Desarrollo.
- FUNVIPAZ: Fundación para la Vida y la Paz.
- ASECHA: Asociación Ecológica de Chalatenango.
- FUNDESYRAM: Fundación para el Desarrollo Socioeconómico y Restauración del Medio Ambiente.

VI-

NOMINA DE JUNTA DIRECTIVA

Vigencia: 2013-2016

NOMBRE	CARGO	INSTITUCION SOCIA
Carlos Enrique Recinos Escobar	Presidente	ASECHA
Saúl Arnoldo Regalado Díaz	Vice-presidente	EL RENACER DE RL
Zulma Yamileth López	Secretaria	ANTA
Víctor Manuel Lemuz Torres	Tesorero	ACOPEBSA
Carlos Andrés Vanegas	Sindico	FUNPROCOOP
Salvador Guerra Calderón	Vocal	ACOPELCO

Asamblea General

Gobierno de la Agencia y espacio en el que participan representantes de las 15 organizaciones miembros. Es el máximo nivel de toma de decisiones estratégicas, planificación y control.

Junta Directiva

Órgano ejecutivo, en la que participan representantes de los tres sectores. Tiene la responsabilidad de efectivizar el mandato de la Asamblea y gestionar recursos de cooperación ante organismos nacionales e Internacionales.

Gerente

Responsable de implementar el mandato de la Junta Directiva y de las operaciones de la Agencia, y de la gestión de recursos de cooperación ante organismos e internacionales.

Área de Administración.

Tiene como función principal, administrar el uso eficiente de los recursos humanos, materiales y financieros, con base a los reglamentos y manuales de control interno vigentes aprobados por la Junta Directiva, y lineamientos ordenados por la Gerencia general.

Área de Desarrollo Local.

Tiene como función principal: a) Abordar aspectos macroeconómicos, tales como estudios y propuestas de desarrollo económico local y ambiental, así como aspectos puntuales vinculados a estos temas; b) El fortalecimiento de la institucionalidad local y de los miembros de ADEL, para el desarrollo local; c) La incidencia interna y externa para el desarrollo y; e) Formular propuestas y proyectos para la gestión.

Área de Desarrollo Empresarial.

Su principal actividad la constituye el Programa de créditos creado en el año 1995, con el propósito de contar con una instancia especializada en el apoyo a las y los microempresarios del departamento de Chalatenango, especialmente a aquellos que no tienen acceso al sistema financiero formal, facilitando servicios financieros, a fin de solventar una de las principales limitaciones de la microempresa para su desarrollo.

Su función principal consiste en facilitar el acceso a los recursos financieros, principalmente a los sectores microempresarial y productivo; también forma parte de sus funciones, formular propuestas y proyectos para la gestión.

El grupo meta es prioritariamente, microempresas de subsistencia y acumulación simple, así como productores provenientes del sector agropecuario del departamento de Chalatenango.

En segundo lugar esta e Área de Gestión empresarial. Sus funciones principales son: a) La prestación de servicios de asistencia técnica, asesoría y capacitación, principalmente al sector marginal. b) La creación y el fortalecimiento de empresas estratégicas para el desarrollo del departamento c) El desarrollo de actividades productivas y de servicios d) El fortalecimiento de gremios de productores y microempresariales y e) Formular propuestas y proyectos para la gestión.

VII- PROCESO DE TOMA DE DECISIONES

La toma de decisiones en el quehacer general de ADEL Chalatenango, puede describirse en tres niveles:

Nivel Institucional

En este nivel son tomadas todas aquellas decisiones de carácter institucional que tengan que ver con el rumbo y dirección de la Fundación, estas decisiones

son resueltas según lo establecido en los estatutos de la fundación legalmente aprobados por sus miembros y autorizados por el Ministerio de Gobernación. Generalmente este tipo de decisiones le corresponden a la Asamblea General de miembros.

Nivel Ejecutivo

En este nivel la toma de las decisiones están orientadas a la aprobación y Autorización de todas aquellas propuestas de carácter relevante y que vayan en beneficio de la Agencia, sus miembros y la población beneficiaria; facultando al nivel inmediato inferior para que sean ejecutadas, de la manera más adecuada y acertada. Este nivel le corresponde a la Junta Directiva, quien se reúne periódicamente con la Dirección Ejecutiva.

Nivel Operativo:

Este nivel corresponde a todas las decisiones de carácter operativo que tienen por objeto la coordinación y ejecución de todas aquellas actividades encaminadas a la solución de las necesidades más inmediatas que tienen que ver con el funcionamiento interno, auxiliándose de los diferentes departamentos y en armonía con los reglamentos y políticas institucionales. Este nivel le corresponde a la Gerencia General.

VIII- AREAS DE TRABAJO.

1. DESARROLLO LOCAL.
2. DESARROLLO EMPRESARIAL

IX- EJES DE TRABAJO

1. DESARROLLO LOCAL.

- Gestión Institucional
- Desarrollo Rural Sostenible
- Gestión del territorio y Medio Ambiente

2. DESARROLLO EMPRESARIAL

- Programa de Servicios Financieros
- Gestión Empresarial

X- UBICACIÓN GEOGRAFICA DEL TERRITORIO DE INTERVENCION

En atención al espíritu de su creación, se define como territorio de intervención de prioridad, el departamento de Chalatenango, ubicado en la zona paracentral de la República de El Salvador. Limita al norte con la República de Honduras, al este con el mismo país y con el departamento de Cabañas; al sur con este departamento, y con los departamentos de Cuscatlán, San Salvador y La Libertad; al oeste con el departamento de Santa Ana. El departamento, está dividido administrativamente en 33 municipios y 191 cantones.



XI- PRINCIPALES ESPACIOS EN LOS QUE ADEL PARTICIPA

ADEL Chalatenango participa en diferentes espacios donde se abordan y presentan propuestas a las principales problemáticas del departamento, entre los cuales mencionamos los siguientes:

Mesa departamental del “Programa de Restauración de Ecosistemas y Paisajes” (PREP)

Comprometidos con la gestión sostenible de los recursos naturales, enfoque promovido en los programas y proyectos que ADEL Chalatenango desarrolla, se integro a la Mesa departamental del Programa de Restauración de Ecosistemas y Paisajes (PREP) un programa del Ministerio de Medio Ambiente que busca hacer sinergias con los actores locales para la implementación de proyectos orientados a la protección y recuperación del Medio ambiente.

Comité Interinstitucional del Cerrón Grande.

El Comité Interinstitucional del Humedal Cerrón Grande, es un espacio en el que participan diferentes instituciones del estado y organizaciones de la sociedad civil que trabajan y representan a la población de la zona del Humedal.

Mesa del Empleo y Autoempleo de Chalatenango MEACH

Es un espacio coordinado por el Ministerio de Trabajo, en el que participa ADEL Chalatenango junto a diferentes instituciones del estado y la sociedad civil, con el objetivo de unificar esfuerzos en la búsqueda de alternativa al desempleo, como unos de los principales problemas del departamento de Chalatenango que afecta principalmente a los jóvenes.

Movimiento de Agricultura Orgánica MAOES

En defensa de la soberanía y seguridad alimentaria de la población, ADEL Chalatenango se suma al esfuerzo como miembro del Movimiento de Agricultura Orgánica de El Salvador MAOES.

El MAOES es una organización consolidada con representatividad, protagonismo, reconocimiento e incidencia en el ámbito de las políticas públicas y ante una población consciente de los beneficios de la agricultura orgánica,

posicionada en el mercado nacional e internacional con productos orgánicos con valor agregado que contribuyen a la sostenibilidad económica, ambiental y cultural en el país, en el marco de intercambios comerciales justos.

Por lo anterior, los programas y proyectos que ADEL Chalatenango desarrolla, promueven a la vez entre sus beneficiarios, el empleo de prácticas agro productivas que permitan el aprovechamiento sostenible de los recursos naturales.

Miembro de la Revista Microenfoque

Desde el año 2008, ADEL Chalatenango y la Universidad Centro Americana UCA, mantienen convenio de cooperación para compartir información sobre el Programa de Servicios Financieros.

La información consolidada junto a la de otras microfinancieras, es publicada trimestralmente a través de la revista Microenfoque, en la cual se pueden conocer las diferentes tendencias del mercado microfinanciero del país para acceso y consulta de los interesados.

XII- PRINCIPALES PROYECTOS EN LOS ULTIMOS 10 AÑOS

Nombre del proyecto	Cooperante	Periodo de ejecución	Monto del Proyecto
Vamos al Rescate de los Servicios Ecosistémicos del Cerrón Grande como Medio de Vida Sostenible de la Población, Principalmente del Cantón Santa Barbará”,	Fondo de la Iniciativa para Las Americas. FIAES	2013-2014	\$118,254.00
Instalación y puesta en marcha el sistema de manejo y tratamiento de los desechos sólidos del Municipio de Nueva Concepción, con transferencia de nuevas tecnologías.	Union Europea	2013-2015	€374,649.07
“Desarrollo de la Asociatividad de los Pescadores de las Comunidades ribereñas y de su economía vinculada a la industria pesquera en el Embalse del Cerrón Grande”	Ministerio de Asuntos Exteriores de Italia	2012-2014	\$250,000.00
“ Aguas sin fronteras. Conocimientos locales para la gestión social y mancomunada de las cuencas hidrográficas del alto Rio Lempa”.	AATO – Laguna de Venecia (Italia)	2009 -2011	\$73,318.00
“Prevención y control de la contaminación del agua, aire y suelo en el área del Cantón El Tablón, municipio de El Paraíso, Departamento de Chalatenango”	Fondo de La Iniciativa para las Américas (FIAES)	2009- 2010	\$118,451.00
Mejoramiento de los ingresos	Banco		

Nombre del proyecto	Cooperante	Periodo de ejecución	Monto del Proyecto
de los(as) productores(as) de Las Pilas, mediante la instalación y puesta en marcha de una envasadora de agua	Interamericano de Desarrollo (BID), a través de CARE El Salvador	2008- 2009	\$64,996.00
Apoyo a los damnificados de la Tormenta Tropical Stan, en los departamentos de Chalatenango y Sta. Ana	Federación Luterana Mundial (ACT)	2006- 2007	\$26,307.75 dólares
Desarrollo del Sistema Pesquero del Embalse del Cerrón Grande y de las Comunidades Ribereñas.	Unión Europea	2004- 2006	€482,488
Desarrollo Sostenible de la Actividad Pesquera en el Embalse del Cerrón Grande.	Agencia Catalana de Cooperación Internacional (COOPERACCIO)	1998- 2000	50,555,000.00 Pesetas.
Fortalecimiento Técnico y Financiero a Microempresarios, Artesanos, y Comerciantes de tres Municipios del departamento de Chalatenango.	Secretaría Técnica de Financiamiento Externo (SETEFE)	1998- 1999	¢1,081,800.00
Plan de Manejo y Concertación Ambiental de Chalatenango.	OXFAM Gran Bretaña	1998- 2000	\$39,086.56

